別紙　2

# 重阪最終処分場拡張事業　事後調査の報告（第 ２５ 回【2024年 2 月 15 日】）

※　処分場拡張工事は2021年6月に完了した。第１５回以降は、廃棄物埋立段階に実施する事後調査について報告する。

| | 調査項目 | 調査地点 | 調査時期・頻度 | | 実施状況 | 備　考 |
|---|---|---|---|---|---|---|
| 騒　音 | 建設機械騒音<br>・敷地境界における時間率騒音レベル<br>・住宅位置における等価騒音レベル | 東側敷地境界１地点<br>東側隣接住宅１地点 | 東側の掘削土仮置部の施工時 | １回 | 2019年10月1日実施。敷地境界及び住宅位置の建設機械騒音は、ともに予測値より低い騒音レベルであった。<br>予測値（dB）　測定結果（dB）<br>敷地境界（LA5）　66.5　＞　61<br>住宅位置（LAeq）　53.9　＞　44 | 2019年<br>11月15日<br>報 告 済 |
| | 道路交通騒音<br>・道路端の官民境界位置における<br>等価騒音レベル | 木材工業団地内<br>沿道１地点 | 工事運搬車両及び廃棄物運搬車両が最も多くなる時期 | １回 | 2019年10月1日実施。道路交通騒音は、予測値より低い騒音レベルであった。<br>予測値（dB）　測定結果（dB）<br>道路交通（LAeq）　66.5　＞　66 | |
| 振　動 | 建設機械振動<br>・敷地境界における振動レベル<br>・周辺住宅位置における振動レベル | 東側敷地境界１地点<br>東側隣接住宅１地点 | 東側の掘削土仮置部の施工時 | １回 | 2019年10月1日実施。敷地境界及び住宅位置の建設機械振動は、ともに予測値より低い振動レベルであった。<br>予測値（dB）　測定結果（dB）<br>敷地境界（L10）　62.9　＞　25以下<br>住宅位置（L10）　57.6　＞　32 | |
| 悪　臭 | 埋立作業時の悪臭<br>・臭気指数測定 | 周辺地域３地点 | 新設埋立地の廃棄物埋立開始後 | １回／年（夏季） | 2023年8月24日　第３回目の測定実施。<br>周辺３地点の臭気指数はいずれも10未満であり、目安とする基準を満足した。<br>調査地点　測定臭気指数　目安とする基準<br>NO.1（処分場北側）　＜10　＜10<br>NO.2（処分場南西側）　＜10　＜10<br>NO.3（処分場南東側）　＜10　＜10<br>第１回目から全ての測定で目安とする基準を満足している。 | 2023年<br>11月15日<br>報 告 済 |
| 水　質 | 河川の水質<br>・環境基準項目（27項目）<br>・ダイオキシン類 | 曽我川　上流１地点 | 新設水処理施設稼働後 | １回 | 2021年10月12日採水を実施<br>環境基準項目及びダイオキシン類の全ての分析結果において、目安とする環境基準を満たした。 | 2022年<br>2月15日<br>報 告 済 |
| | | 曽我川　３地点<br>・処理水流入前１地点<br>・処理水流入後２地点 | 新設水処理施設稼働後 | １回／３年<br>（初回は上流と同時測定） | 2021年10月12日　第１回目の採水を実施。<br>環境基準項目及びダイオキシン類の全ての分析結果において、３地点とも目安とする環境基準を満たした。<br>**第２回目以降の採水・分析は、3年毎に実施予定。** | |
| | | ※調査地点は位置図<br>（別紙2-a）参照 | | | | |
| | | | | | | |

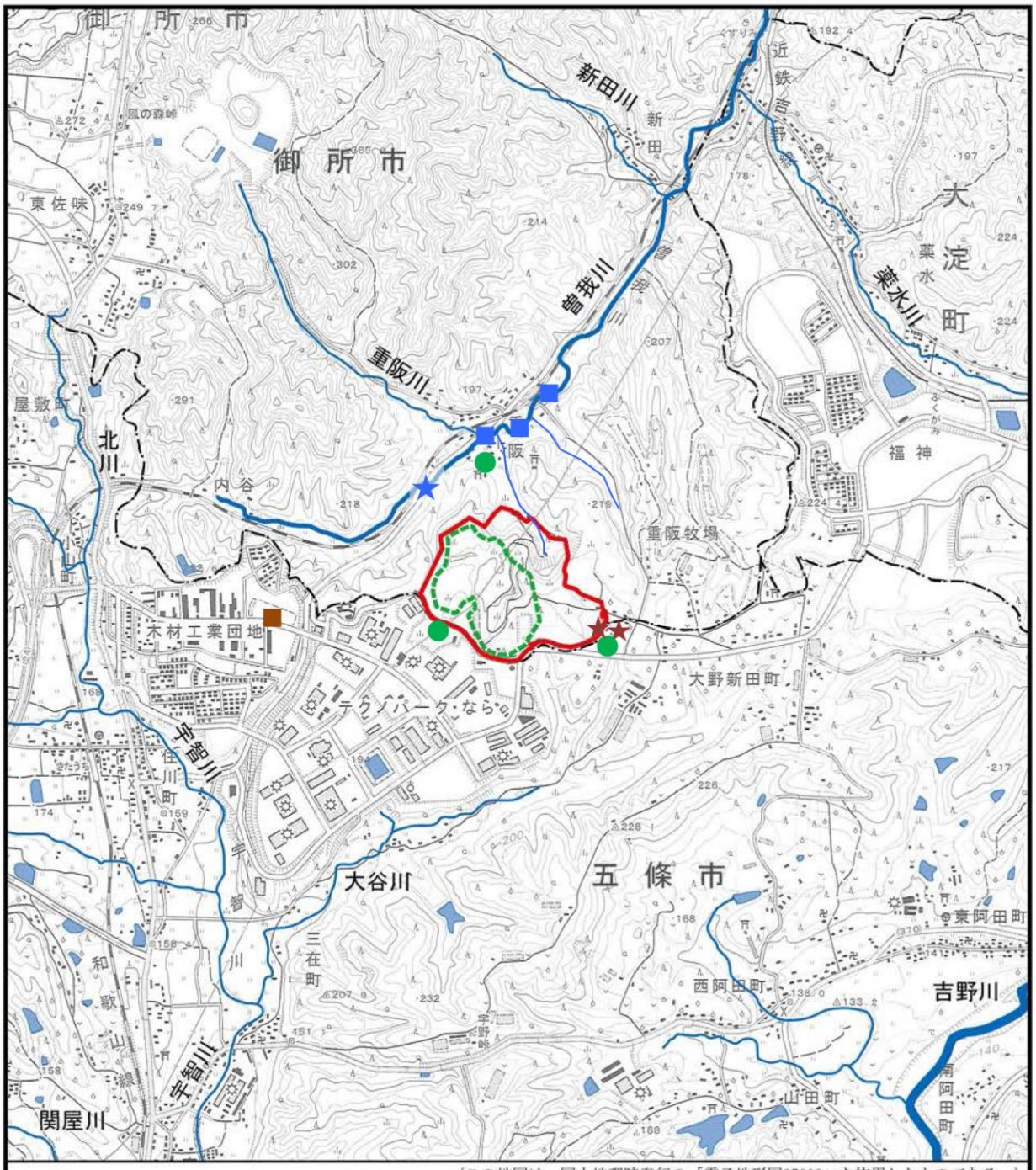


（この地図は、国土地理院発行の「電子地形図25000」を使用したものである。）

凡　例

- ：対象事業実施区域
- ：埋立処分区域
- ★：工事中の騒音・振動（東側敷地境界１地点、住宅１地点）
- ■：道路交通騒音（沿道１地点）
- ●：埋立作業時の悪臭（周辺地域３地点）
- ■：周辺河川の水質（曽我川３地点）
- ★：曽我川上流地点（曽我川１地点）

N

1:25,000

0　500　1,000m

**事後調査地点位置図**